TOSSA demar
Butlletí informatiu
Febrer 2018

"Millora del Parc de Sa Riera"

"Es portarà a terme una actuació de manteniment per resoldre la pèrdua d'aigua i la seva qualitat després de 20 anys de vida"

"S'aprofitaran els moviments de terra per a construir una cascada rocosa, una platja per als ànecs i una nova zona de nidificació"

Sumari

"L'Ajuntament aprova un pressupost de més d'11 milions d'euros per a l'any 2018 i es congelen la majoria de tributs"

"El paradís del Carnaval ja escalfa motors"

"Tossa treballa per formar part d'un club internacional de destinacions sostenibles"

"L'Ajuntament posa al dia les instal·lacions esportives"

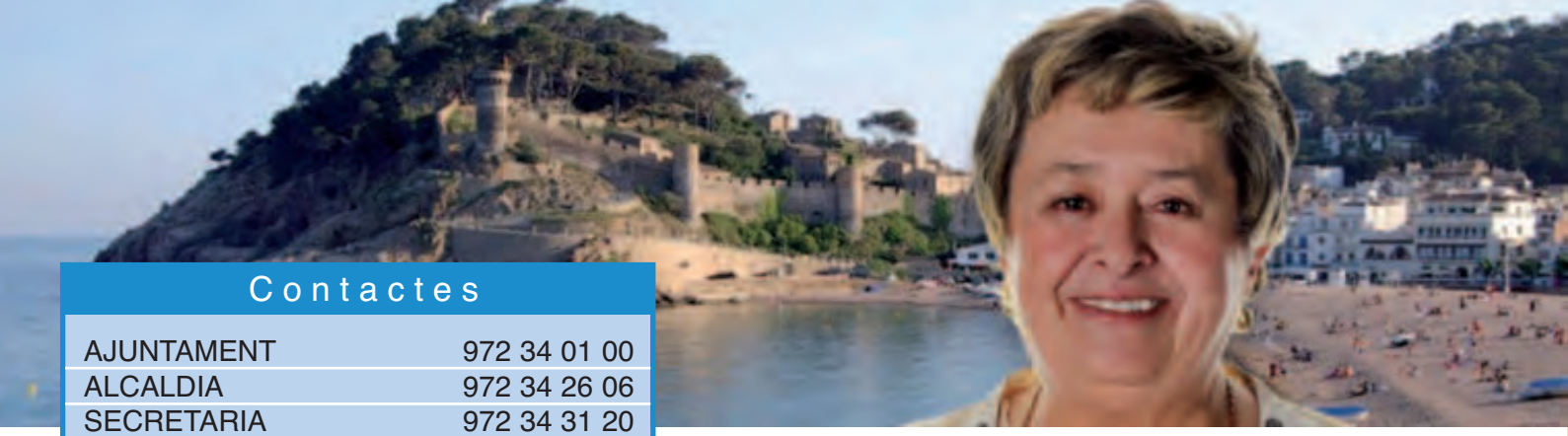

Contactes

AJUNTAMENT	972 34 01 00
ALCALDIA	972 34 26 06
SECRETARIA	972 34 31 20
ÀREA ECONÒMICA	972 34 31 19
RECURSOS HUMANS	972 34 08 07
ARXIU MUNICIPAL	972 34 26 06
BIBLIOTECA	972 34 29 61
BOMBERS	972 34 07 07
CASA DE CULTURA	972 34 09 05
CASAL DE JUBILATS	972 34 01 54
CASAL DE JOVES	972 34 12 85
CASA DEL MAR	972 34 18 28
GERIÀTRIC	972 34 24 24
DEIXALLERIA	972 34 40 34
CESPA TOSSA	972 34 26 09
RECOLLIDA DE MOBLES	900 10 26 91
GOSSERA COMARCAL	972 34 08 13
JUTJAT DE PAU	972 34 26 07
MUSEU MUNICIPAL	972 34 07 09
MUSEU DEL FAR	972 34 33 59
OFICINA DE TURISME	972 34 01 08
POLICIA LOCAL	972 34 01 35
MOSSOS D'ESQUADRA	972 18 14 10
RECAPTACIÓ	972 34 30 67
LLAR D'INFANTS	972 34 11 66
CEIP IGNASI MELÉ I FARRÉ	972 34 13 68
IES TOSSA	972 34 25 78
ESCOLA DE MÚSICA	972 34 33 64
CAMP DE FUTBOL	972 34 26 89
PAVELLÓ	972 34 22 03
PISCINA MUNICIPAL	972 34 24 89
RÀDIO TOSSA	972 34 08 08
TV TOSSA	972 34 30 18
CORREUS	972 34 04 57
PARADA DE TAXIS	972 34 05 49
SARFA TOSSA	972 34 09 03
PUJOL I PUJOL TOSSA	972 34 03 36

www.tossademar.com - www.infotossa.com

Editorial

Per començar vull fer-vos arribar el desig de l'equip de govern i el meu personal que 2018 sigui un any ple d'oportunitats.

Estrenem calendari, agenda, i sobretot, una llarga llista d'objectius i projectes, i ens disposem a afrontar-los amb il·lusió, confiança i optimisme, amb l'esperança de fer-los realitat.

Aquest ha estat un any intens amb moltes vivències i inquietuds: empresarials, polítiques, familiars, socials... de vida en definitiva. Un any en el que hem viscut molts moments positius i altres de no tant, aquests últims els hem fixat a la nostra memòria per tal que no tornin a succeïr.

Amb l'exemplar que tens a les mans, la revista municipal, volem impregnar l'ambient d'aromes positius, de futur, d'obres i projectes ben fets, que volem compartir amb tots vosaltres, perquè necessitem que formeu part del projecte que tenim per Tossa. Complim allò que prometem i duem a terme allò que projectem.

Apostem per construir la Tossa del demà sobre la base de l'enorme potencial de la nostra gent.

A Tossa passem de la celebració del Nadal a la nostra Festa d'Hivern, sentida de cor per tots els vilatans. Sabem divertir-nos i sabem treballar. Ha tocat recolliment al voltant del Pare Pelegrí i el que significa per tots els tossencs i tossenques, i també hi ha hagut lloc per la diversió, amb un programa de festes pensat per tothom, participatiu i obert.

Salutacions cordials,

Gisela Saladich i Parés

Edita: Ajuntament de Tossa de Mar (pl. de l'Església, 4, 17320 Tossa de Mar) / **Coordinació de continguts:** Jordi Meléndez amb la col·laboració de les regidories / **Fotografies i Textos**: Jordi Meléndez i altres col·laboradors / **Tiratge incial**: 1.500 exemplars / **Impressió**: Grafiques Alzamora / **Publicitat**: 972 34 01 00 / **Correu electrònic**: premsa@tossademar.org
Dipòsit legal: GI-633-2008 / **Aquesta publicació no s'identifica necessàriament amb els continguts dels articles d'opinió que s'hi publiquen**.

Es millora el Parc de Sa Riera

L'Ajuntament ha impulsat la millora del popular Parc de Sa Riera després de 20 anys de vida amb una actuació de manteniment que resoldrà l'excessiva pèrdua d'aigua per infiltració i enfortirà la qualitat ecològica de l'espai.

El tret més característic del sector és la bassa de 240 metres de llargada i 1,5 metres de profunditat. Aquesta bassa està formada per vegetació densa als marges i una part central d'aigua amb un illa que afavoreix la presència d'ànecs o tortugues.

Doncs bé. La millora proposada divideix la bassa en 4 espais diferents: en primer lloc, un filtre de flux superficial vegetal amb canyís per on entraria l'aigua. En segon lloc, es troba la làmina principal d'aigua amb l'illa per les aus. El tercer espai és una zona més protegida per a afavorir la nidificació de les aus. I finalment, hi ha una zona d'infiltració final amb una petita verneda.

Per a la creació d'aquests 4 nous espais, es portaran a terme diverses actuacions. Així, per exemple, s'ha reutilitzat el material vegetal existent per a la posterior revegetació de l'espai; s'ha talat part de l'arbrat –especialment espècies al·lòctones invasores-, però es manté l'ambient existent; s'ha buidat la bassa i s'ha procedit a la seva impermeabilització amb el material corresponent; i, com a novetats destacades, amb els moviments de terra, es vol crear una petita cascada amb pedres de mides diferents simulant un torrent, una platja per als ànecs i un nou espai de nidificació d'aus.

L'actuació té un cost de 50.000 euros i la realitza l'empresa "Naturalea" en col·laboració amb el personal de l'àrea de Medi Ambient.. El regidor de Medi Ambient, Francesc Nadal, valora positivament l'actuació i explica que "forma part d'un projecte més gran per impulsar tot aquell sector en els propers mesos".

Fotonotícies

Obres de millora realitzades per SOREA

Primera banyada de l'any

405 inscrits al Run4Cancer 2018

S'aprova un pressupost de més d'11 milions d'euros per a l'any 2018

L'Ajuntament ha aprovat el pressupost per a l'any 2018, que ascendeix a 11.250.000 euros. D'aquests diners, 378.700 euros es destinaran a inversions. L'aposta en inversions té un marcat accent cultural i turístic. Es preveu completar les actuacions que es duen a terme en el Museu Municipal, millorar la senyalització cultural, dotar la Vil·la Romana dels Ametllers d'un sistema tancat de video-vigilància, arranjar els mosaics, i millorar les instal·lacions de la Casa de Cultura. També està previst substituir l'actual mòdul de socorrisme a la platja gran, l'arranjament de la zona esportiva, millorar el sistema informàtic municipal o comprar materials per a la biblioteca.

Aquestes inversions donen resposta a suggeriments i peticions fetes durant els processos participatius endegats per l'Ajuntament, com la taula de participació ciutadana dels dijous al mercat municipal, els contactes amb les associacions i les Trobades de Tardor.

La regidora d'Hisenda, Turisme i Promoció, Mª Àngels Pujals, afirma que "l'objectiu principal d'aquest pressupost és donar millors serveis als nostres vilatans i visitants. Ampliem el pressupost de turisme, promoció turística i comerç per millorar la destinació amb el repte de fer-ho conjuntament amb els empresaris".

Patrimoni i cultura: equipaments	247.300 €
Millora en infraestructures i serveis municipals	39.400 €
Seguretat ciutadana i adquisició de material	18.000 €
Mòdul per al salvament i socorrisme de les platges	23.000 €
Informàtica: adquisició nous equips	51.000 €

ES CONGELEN LA MAJORIA DE TRIBUTS

Pel que fa a les ordenances fiscals, s'han congelat la majoria de taxes i preus públics i es mantenen les bonificacions tant als establiments hotelers que facin reformes com als comerciants i restauradors que obrin tot l'any. En concret, la bonificació pels establiments hotelers serà del 50% de l'impost sobre construccions; i pel que fa als comerciants i restauradors que obrin tot l'any, es crearà un padró a principis d'any de tots ells perquè l'ajuntament en faci un seguiment per tirar endavant la bonificació.

Tan sols hi ha un increment del 5,5% de la taxa i el preu públic d'escombraries degut a la pujada del cànon d'abocament que ha establert l'Agència Catalana de Residus (que passa de 30 a 35,6 euros per tona abocada), també a l'obligatorietat per part de l'Agència de fer un pretractament de les deixalles abans de dipositar-les a l'abocador i, finalment, perquè també es millorarà el servei de recollida amb un canvi de concessionari. Pujals, explica que "la taxa s'ha d'anar equiparant al cost real del servei de recollida d'escombraries. A més, hem de dir que no reciclem prou. No és només un problema a Tossa, sinó general. L'Agència Catalana de Residus ja ha avisat que els cànons d'abocament aniran augmentant els propers anys a tota Catalunya i, a més, s'hi podran sumar sancions d'Europa. La única manera de compensar l'increment de costos és millorar la recollida selectiva, és a dir, reciclar millor. Per això també posarem en marxa una campanya de sensibilització per millorar l'índex de recollida selectiva". ■

El bacallà torna a les cuines de Tossa

L'Oficina de Turisme, amb el suport de 8 restauradors de la vila, organitza per setè any consecutiu la campanya gastronòmica de "La Cuina del Bacallà", que s'allargarà fins el 25 de març. Els restaurants presenten la campanya d'enguany mitjançant un menú de tres plats, diferent a cada establiment, en el que es dóna especial rellevància al bacallà, un peix considerat adequat pel dejuni, però que també han sabut convertir en un gran plat de diumenge.

Algunes de les especialitats que es poden assaborir a l'edició d'enguany són: la brandada o els bunyols de bacallà; els pebrots farcits de brandada; el tradicional cim i tomba de Tossa amb bacallà; el bacallà a la romana amb tomata, el bacallà a la catalana, amb samfaina, amb romesco o amb prunes i Marc de Cava; l'arròs de bacallà amb pèsols; el llom de bacallà amb llit de ceba caramel·litzada, poma i salsa de pinyons...

Participen a la campanya els restaurants Bahia, Bahitossa, Ca la Carme, Can Carlus, Can Pini, Casa Igor, Mestre d'Aixa i Victòria. ■

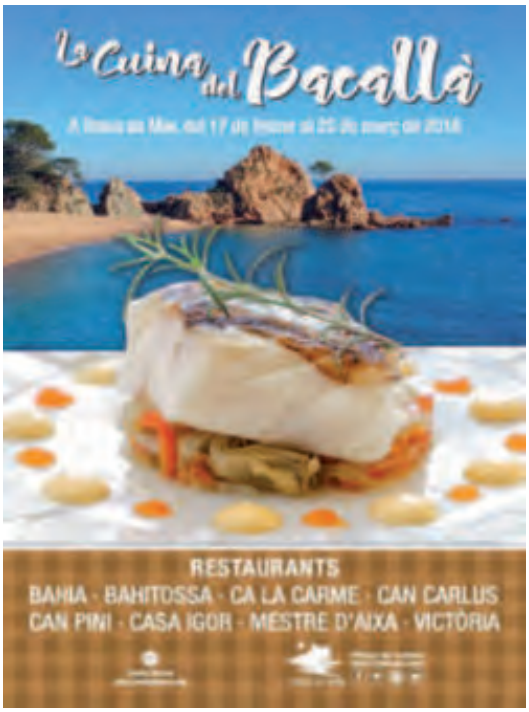

Tossa aposta per ser *Biosphere Destination* i formar part del club internacional de destinacions sostenibles

Per a donar un gir a la gestió turística i mantenir el lideratge del municipi, l'alcaldessa Gisela Saladich ha signat una carta de compromís amb l'Institut de Turisme Responsable (ITR) amb l'objectiu d'obtenir el certificat *Biosphere Destination*, que convertiria el municipi en una de les 21 destinacions del món en assolir aquesta categoria.

El segell Biosphere, que actualment posseeixen destinacions com Barcelona i el procés d'obtenció del qual han iniciat a l'estranger destinacions com Thompson Okanagan a la Colúmbia Britànica o Yuriria a Mèxic, està basat en criteris de sostenibilitat i les destinacions que hi formen part acullen més de 30 milions de turistes l'any.

I és que alguns dels beneficis del turisme sostenible són: mínim impacte ambiental; afavoreix el consum responsable; genera beneficis econòmics dels recursos de flora i fauna; contribueix a la tolerància intercultural; promou la restauració, conservació i ús dels jaciments arqueològics o monuments; millora la qualitat de vida de la població local; promou la millora de les infraestructures; genera ocupació local; o estimula el desenvolupament d'empreses turístiques, entre moltes altres coses.

La regidora de Turisme, Mª Àngels Pujals, ha valorat "positivament" poder començar a treballar en aquesta certificació "per ser una metodologia que servirà per posicionar Tossa com a destinació turística sostenible, i pel reconeixement i presència internacional". Cal destacar també que tant Pujals com el regidor d'Urbanisme, Manu Mohedano, es van desplaçar a Arona el passat 14, 15 i 16 de juny per a participar en un conferència internacional sobre turisme sostenible; i que Tossa també va participar el passat mes de gener en el FITUR dins el marc del "Biosphere Destinations Community". ■

S'elabora un pla d'enfortiment i impuls del comerç local

L'empresa Focalizza ha confeccionat un pla d'enfortiment i impuls del comerç local que contempla els principals reptes i mesures estratègiques que el comerç local haurà d'afrontar en els propers 3 anys. A grans trets, el que afirma el pla és que s'ha de promoure un espai urbà i agradable pel comerç, posant com a exemple la peatonalització de l'Avinguda Costa Brava; que també cal promoure noves accions de promoció i competitivitat del teixit comercial; i que cal trobar més consens entre el sector públic i el sector privat. En definitiva, amb l'horitzó de l'any 2020, es vol que Tossa disposi d'un comerç molt més atractiu i un municipi molt més competitiu.

Podeu consultar el pla a www.tossademar.cat ■

Es demana un préstec de 4,3 milions d'euros per a fer inversions

L'Ajuntament va aprovar fa mesos la concertació d'una operació de préstec bancari a llarg termini per a portar a terme noves inversions. L'operació forma part d'un pla d'inversions de 5.459.171,10 euros. Gran part d'aquests diners (4.327.000 euros) es van obtenir gràcies a aquest préstec, ja que la bona situació actual de les finances municipals permetia assumir-lo. La resta (1.132.171,10), provenen d'aportacion d'altres administracions (107.000 euros), de propietaris (21.366,72 euros) i d'autofinançament municipal (1.003.804,38 euros).

Amb aquest préstec, l'equip de govern portarà a terme les següents inversions:

- Obres als lavabos municipals (40.000 euros).
- Obres al Museu Municipal (155.000 euros).
- Obres per fer un nou Ajuntament (405.000 euros).
- Obres al Camí de Ronda (100.000 euros).
- Obres de pavimentació, infraestructures i serveis (840.000 euros).
- Obres al passeig marítim (204.000 euros).
- Eficiència energètica i enllumenat (2.000.000 euros).
- Obres a la xarxa d'aigües regenerada (198.000 euros).
- Obres de millora a l'edifici de la Policia Local (285.000 euros).
- Obres als equipaments esportius (40.000 euros).
- Caseta de la Llar d'Infants (6.000 euros).
- Mobiliari urbà (50.000 euros).
- Material per a l'escola de música (4.000 euros).

Remodelació de les dependències de la Policia Local

Concretament s'ha modificat la recepció; s'ha ampliat l'oficina d'atenció al ciutadà (oficina de denúncies) per tal de donar un millor servei; i s'ha habilitat un despatx pel nou centre de control de les càmeres de seguretat instal·lades a les entrades de la població. Aquestes càmeres disposen de lector de matrícules per facilitar el control d'entrada de possibles vehicles sospitosos, i també serveixen per a la investigació de fets delictius que es produeixin a la població. ■

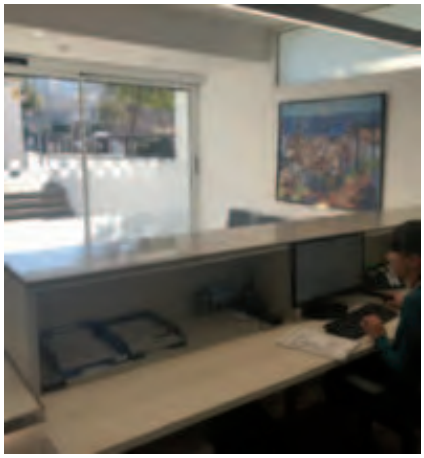

Tossa, el Paradís del Carnaval, ja escalfa motors

L'Ajuntament ja ha publicat a la pàgina web www.tossademar.cat tota la informació de la popular "Ressaca del Carnaval", la multitudinària Gran Rua de Carnaval de Tossa.

Així, per exemple, ja és públic que la data escollida per la Gran Rua és el dissabte 24 de febrer a partir de les 16:30h. Enguany, hi haurà prop de 8.000 euros en premis repartits en les categories de "carrosses" (5 premis), "comparses" (5 premis), "escolars" (1 premi) i "individuals" (1 premi); i es preveu la presència de milers de persones tant de colles forànies com de les importants colles locals, que majoritàriament guanyen arreu on es presenten.

El recorregut de la rua serà Av. Ferran Agulló i Av. Catalunya, acabant davant el parc de bombers on es farà una coreografia final d'un temps màxim de tres minuts. Un cop finalitzada la rua, es realitzarà el concurs de coreografies al pavelló poliesportiu, un concurs únic a la Costa Brava i que posa el pavelló del revés cada any. Aquest concurs és un dels altres trets diferencials de Tossa. Els millors ballarins de cada colla es preparen un ball especial per a participar-hi.

Però els actes de Carnaval a Tossa tindran inici el dijous 8 de febrer a les 16:00h. a l'Espai Francesc Colomer amb el tradicional concurs de truites. L'endemà divendres, a partir de les 15:00h, es celebrarà la rua dels éssers mitològics per diversos carrers de la població. El dissabte 10 de febrer al migdia es farà el pregó de Carnestoltes al carrer Peixeteries i, seguidament, la XXI cursa de disfresses en record a en "Xoxa", el primer guanyador que hi va haver de la cursa. Ja dimecres 14 de febrer a partir de les 18:00h. es portarà a terme l'enterrament de la sardina al Passeig Mossèn Cinto Verdaguer amb xocolatada infantil; però les activitats més multitudinàries es reserven pel cap de setmana del 23, 24 i 25 de febrer. Així, el divendres 23 a partir de les 20:00h es farà el sopar de Carnaval amb totes les colles al pavelló d'esports; i el dissabte 24 tindrà lloc una de les novetats d'enguany: el "Despertar de la Ressaca". Els actes de dissabte començaran a les 09:30h. amb una cercavila carnavalesca. Seguidament, es farà el concurs de disfresses al carrer on qualsevol persona disfressa pot ser premiada. I ja a la tarda, a partir de les 16:30h, tindrà lloc la 43ena Rua de Carnaval, que acabarà amb el concurs de coreografies "Sambòdrom" en el pavelló d'esports. Finalment, i també com a novetat d'enguany, el diumenge 25 de febrer a partir de les 17:00h. es portarà a terme una festa infantil amb concurs de disfresses en el pavelló d'esports.

El regidor de Festes, Ignasi Sallés, afirma que "un any més apostem fermament pel Carnaval. Aquest any hem preparat una rua amb moltes novetats i on en la festa posterior no hi faltarà diversió i bon ambient. Seguim creixent any rere any amb més participació de colles. Tothom disfruta molt del Carnaval a Tossa". Sallés conclou que "el fet de realitzar la Ressaca del Carnaval en la data que ho fem, ens ha aportat uns beneficis extraordinaris, des de molts visitants a la nostra vila fins a carrosses i comparses de diversos indrets de Catalunya que s'inscriuen per realitzar la nostra rua i el concurs de coreografia".

CARNAVALS DE LA COSTA BRAVA SUD

Tossa és un dels tres municipis que forma part del Carnaval de la Costa Brava Sud, juntament amb Blanes i Lloret. A grans trets, el projecte és una iniciativa per promocionar conjuntament els actes de carnaval dels tres municipis i, en especial, coordinar les rues de carrosses i comparses.

Amb aquesta acció es vol aprofitar el potencial d'aquesta unitat territorial formada per Blanes, Lloret i Tossa, amb una població total que supera els 86.000 residents, els 1.500.000 turistes i que té una capacitat d'unes 70.000 places turístiques.

I és que des de les tres poblacions es considera que els actes del Carnaval són una bona manera per donar a conèixer l'incomparable entorn de la Costa Brava Sud, així com els serveis d'allotjament, comerç i restauració que ofereixen els tres municipis. ■

Fotonotícies

Obres a La Nau

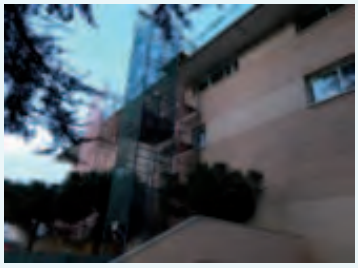

Fira de Nadal

Tossa participa en el projecte de boscos saludables i itineraris terapèutics de la Costa Brava amb un bosc de la finca de Sant Grau

Carnaval d'estiu

Cagatió

Firatast

Corpus Christi

Nous uniformes de la Policia Local

Berenar de jubilats i pensionistes

Centenari del Far

Brigada Jove

Nous jocs al patí de la Llar d'Infants

Reforma estètica al Passeig de Mar

L'equip de govern ha portat a terme el canvi de l'enllumenat del Passeig de Mar. No tan sols s'han millorat estèticament les faroles –se n'han col·locat 26 ara inspirades en un model mariner-, sinó que es produirà un estalvi energètic ja que ara són de llum LED. A més, s'ha delimitat l'aparcament amb uns separadors per tal de garantir millor la seguretat dels vianants. Les obres han tingut un cost d'uns 95.000 euros. ■

Remodelació de la Plaça d'Espanya

L'Ajuntament està portant a terme la remodelació de la Plaça d'Espanya. Concretament, es vol posar tot el terra al mateix nivell –sense esglaó- per tal de millorar la seguretat i evitar caigudes; i també s'aprofitarà per canviar la il·luminació de la plaça. S'espera que les obres estiguin finalitzades abans de Setmana Santa. ■

Es continua posant al dia el Casal de Joves

L'Ajuntament ha portat a terme una nova actuació de millora del Casal de Joves. Si en un primer moment es va actuar dins l'edifici amb el canvi de mobiliari, es van pintar les aules, es va millorar la calefacció, es va col·locar parquet i miralls a diverses sales, es van renovar els ordinadors i es van col·locar reixes de ferro a les portes de l'edifici per millorar la seguretat; ara s'ha optat per una actuació a la pista poliesportiva exterior i l'enjardinament.

Concretament, s'ha fet la reforma del paviment de la pista poliesportiva exterior i també s'ha realitzat la millora de tot l'enjardinament del casal, amb la instal·lació de reg nou. El cost de l'actuació és d'uns 15.000 euros. El regidor de Joventut, Ignasi Sallés, explica que "tot el conjunt d'actuacions que s'han portat a terme en el casal formen part d'un pla d'acció que tindrà continuitat".

Cal recordar, a més, que l'actual equip de govern ha impulsat recentment el projecte #Revifa per tal que al Casal de Joves s'hi porten a terme noves activitats gratuïtes com: tallers, xerrades, exposicions, actes culturals, oci o formació per engrescar el jovent a participar. Aquest projecte té l'objectiu de visibilitzar el casal com a punt de referència de la joventut del municipi i ser un espai de trobada pels joves de diferents franges d'edat, on puguin compartir experiències i aprenentatges. ■

Fotonotícies

1.675 persones acompanyen el Pare Pelegrí 2018

Divertossa

Rebuda dels Reis Mags

Dissabte Blau del Museu Municipal

Jornades de Tardor

Jornada Felix Turissa de patrimoni local

S'inverteix més de 115.000 euros en millores a les escoles i institut

L'Ajuntament ha invertit més de 115.000 euros –concretament, 115.865 euros- en millores a les escoles i institut.

Així, en el col·legi rosa (P3, P4 i P5), s'han arranjat els lavabos (27.933 euros) i s'ha pintat la façana (10.450 euros). En el col·legi blau (fins a 6è de primària), s'han arranjat els lavabos (59.828 euros). I a l'institut, s'han comprat ordinadors, tablets, projectors i altaveus per un valor de 17.654 euros.

Aquestes accions són fruit de les peticions sorgides de les reunions mantingudes entre l'equip de govern i les diverses associacions municipals per tal de decidir en què destinar les inversions municipals d'enguany.

A falta d'inversió per part de la Generalitat, tot el cost ha estat assumit per l'Ajuntament. ■

Fotonotícies

S'ha realitzat ja un tram de la nova barana a Sant Raimon de Penyafort

Aplec de Sant Grau

Festa Major d'estiu

Es vol reformar l'interior del far per atraure nous visitants

Revitalitzar i fer més funcional i atraient un dels edificis més emblemàtic de la localitat. Amb aquest objectiu, l'equip de govern ha aprovat el projecte per reformar l'interior del far, una obra que es preveu tenir enllestida el pròxim estiu.

Segons l'alcaldessa Gisela Saladich, la idea del projecte és «donar un altre aire a l'equipament per fer-lo més funcional i posar-lo en valor» ja que, actualment «no acaba de funcionar». «Tot i que és molt modern, no és el que els visitants esperen», va indicar Saladich, qui va precisar que molts dels curiosos que s'apropen a aquest icònic edifici ho fan amb la intenció de poder visitar el far per dins i es troben que només poden accedir a la planta habilitada com a Centre d'Interpretació dels Fars de la Mediterrània. «El far de Tossa encara funciona i, per això, només hi pot accedir el personal de Costes», concreta Saladich.

Actualment, en aquest espai, els visitants hi poden trobar una botiga, objectes relacionats amb els fars i diverses projeccions en les quals es dona una visió generalista del món dels fars, però cap de concreta relacionada amb el de Tossa. «És una informació que es troba a faltar i que ara volem potenciar», remarca Saladich. A més, l'alcaldessa va recordar que aquests aparells sovint s'avarien i són molt costosos de reparar.

La reforma vol servir per «rescatar un discurs que realment expliqui la història del far de Tossa, la seva relació amb l'entorn, el seu funcionament i l'espai vivencial que ha representat des de 1917, any de la seva inauguració». A més, la remodelació preveu donar més lluminositat a l'espai que ha existit fins ara, que és «una sala de projecció de pel·lícules fosca i que no dona una idea real del que era el far».

Un canvi que l'equip de govern creu que permetrà millorar l'equipament i l'oferta d'oci cultural del municipi. A més, també està previst que es canvïi el paviment de l'entorn de l'edifici per tal de fer-lo més accessible. «En aquest espai hi passa molta gent cada dia i també s'hi fan casaments, i volem que sigui un lloc on sigui còmode poder-hi caminar», conclou Saladich. ■

Fotonotícies

II Festival de Rumba i Música Catalana

Premi a la fidelitat turística

Es rehabilita la muralla de la Vila Vella

Han continuat els treballs de restauració del tram exterior de la muralla de la Vila Vella que dóna a la Platja Gran, des d'Es Cap d'Or fins a la Torre d'en Joanàs, acordat entre Ajuntament, Departament de Cultura i Institut Català del Sòl (INCASÒL) en aplicació de l'1% cultural.

Les obres, a una de les icones de la Costa Brava protegida com a Bè Cultural d'Interés Nacional (BCIN) en la categoria de monument històric i executades per INCASÒL, tenen un cost de 120.000 euros, es repartiran entre l'INCASÒL i l'Ajuntament finançant 60.000 euros cada una de les parts.

D'altra banda, cal recordar que l'actual equip de govern ja va impulsar l'any passat un projecte de manteniment a part de la muralla de la Vila Vella com a pas previ a aquest projecte. En concret es van fer uns treballs de manteniment i consolidació únicament a la Torre d'en Joanàs. El cost d'aquests treballs –uns 4.000 euros- els va assumir l'Ajuntament i tenien el vistiplau del Departament de Cultura.

Noves càmeres de seguretat

L'Ajuntament instal·larà tres noves càmeres de seguretat: a la Vil·la Romana dels Ametllers, al dipòsit municipal i al sector de Sa Gabarra. Les càmeres tenen un sistema de reconeixement de matrícules en moviment.

L'alcaldessa Gisela Saladich explica que a la vil·la romana ja s'hi han fet millores en els últims mesos, com ara el tancament perimetral, la col·locació d'una tarima de kumaro i la instal·lació d'una escala d'accés.

El 2018 es millorarà la seguretat amb la càmera i es vol arranjar els mosaics de l'espai, que és de titularitat municipal.

Fotonotícies

Diada 11 setembre

Festa de les colles de Carnaval

Xerrada de desenvolupament sostenible

Manteniment de l'escultura de l'Ava Gardner

Nou grup impulsor de participació ciutadana

La cuina del Cim i Tomba

Fira Medieval

Fotonotícies d'esports

Capoeira a la platja

Triatló

Mitja Marató

Travessia a la badia de Tossa

Nou èxit del futbol platja

144 participants en el 61è Concurs Internacional de Pintura Ràpida

Unes 150 persones, concretament 62 adults i 82 menors d'edat, van participar en el 61è Concurs Internacional de Pintura Ràpida de Tossa, premi degà a Catalunya i a Espanya.

Els premiats van ser:

CATEGORIES ADULTES

Premi Especial Ajuntament de Tossa de Mar: 1.500 €
-Aida Mauri.
Premi Especial Diputació de Girona: 1.000 €.
-Narcís Sala.
Premi Olis/Acrílics Hotel Golden Bahía: 300 € + estada.
-Jose Manuel Aznar.
1r. Premi Aquarel·la Giverola Spa-Resort: 300 € + estada.
-Gaspar Bosch.
2n. Premi Aquarel·la: 200 €.
-Joan Colomer.
Premi Altres Procediments Nàutica Tossa: 300 €.
-Manel Doblas.
Premi Hotel Diana: 300 €.
-Valentín Lanza.
Premi Càmping Tossa: 300 €.
-Diego Vallejo.

CATEGORIES JUVENILS

Premi de 13 a 15 anys: Lot de productes.
-Pol Colomer.
Premi de 16 a 18 anys: Lot de productes.
-Eva Lauret.

CATEGORIES INFANTILS

Premi de 4 a 6 anys: Lot de productes.
-Berta Subirana.
Premi de 7 a 9 anys: Lot de productes.
-Núria Hernández.
Premi de 10 a 12 anys: Lot de productes.
-Alex Broohon.

Any Sacharoff també a Tossa

Amb motiu dels 50 anys de la mort d'Olga Sacharoff, el Departament de la Presidència de la Generalitat de Catalunya va declarar l'any 2017 "Any Sacharoff" sota el comissariat de la historiadora de l'Art i experta en la figura de l'artista, Elina Norandi. Olga Sacharoff va tenir un vincle molt especial amb Tossa. Hi arribà l'any 1916 amb el seu marit, el fotògraf Otho Lloyd. A partir de 1919, llogaren una casa al carrer Nou, núm.5 i feren estades a Tossa de manera periòdica. Per aquest motiu, el Museu Municipal es va voler adherir a l'Any Sacharoff amb un taller d'Artteràpia, una xerrada i, en homenatge a la sèrie de pícnics que va pintar a Tossa, i especialment l'obra "Pique-Nique", que forma part de la col·lecció del Museu, es va celebrar un pícnic. ■

Tossa recull fotografies perquè no es perdi ni el passat ni l'identitat de la població

L'Ajuntament ha iniciat el projecte "Fem memòria. Fem Tossa" en el que es pretén afegir valor al patrimoni fotogràfic que hi ha a l'Arxiu municipal mitjançant la identificació de persones que surten en fotografies que no estan catalogades ni identificades.

Entenent la importància de la participació ciutadana per tal de poder efectuar aquest registre i afavorir la memòria històrica del municipi, un cop al mes es mostraran les imatges en sessions d'una hora en el Casal d'Avis perquè es puguin identificar tant els llocs com les persones que hi surten. Aquestes sessions es duran a terme amb la supervisió de l'arxiver municipal, David Moré, en col·laboració amb l'estudiant de Grau d'Història de la UdG, Margarita Tortajada.

Un dels objectius és, també, apropar als més joves de Tossa amb les generacions més veteranes, i és per aquest motiu que els joves que participen els divendres a l'Espai Jove hi assistiran per resoldre curiositats.

Renovació de material a l'escola de música

L'Ajuntament ha invertit 4.000 euros en la renovació de nous instruments i material divers de l'escola de música. A més, la família de Vicenç Esteba ha cedit un piano, fet que des de l'equip de govern es vol agraïr públicament.

L'Ajuntament vol fer un agraïment públic a totes les persones que han cedit obres d'art a través de l'àrea de Cultura.

Nou mòdul que funcionarà com a vestuari amb lavabo a la pista vermella descoberta

Breus

La ONG Humana ha recuperat 12.301 kg de tèxtil usat a Tossa durant el 2017. La roba procedeix dels sis contenidors d'Humana on es diposita la roba, el calçat, els complements i el tèxtil de la llar que ja no s'utilitzen i als quals Humana dóna una segona vida. El servei de recollida del tèxtil és gratuït i representa un estalvi important en les despeses de recollida i eliminació dels residus sòlids urbans. Les més de 12 tones recollides representen un estalvi de 38,9 tones de CO_2 a l'atmosfera.

L'Ajuntament ha realitzat treballs d'estassada a la finca de Sant Grau seguint el programa establert en el Pla Tècnic de Gestió i Millora forestal de la finca. L'actuació s'ha realitzat en una superfície total de 8,93 hectàrees. Els treballs compten amb una subvenció de la Diputació de Girona de 3.815,10 €, en el marc dels ajuts a la gestió forestal sostenible del 2017. La Diputació, en la mateixa línia d'ajuts ha atorgat la quantitat de 1.962,15 € per a la redacció del Pla de Prevenció d'incendis forestals.

L'Ajuntament va organitzar el passat 2 de setembre un dissabte ple d'activitats pels més joves. Sota el nom de "Dissabte Jove", hi va haver gincama, un berenar popular i la festa Holi Color.

La Creu Roja reparteix més de 850 joguines aquest Nadal a la Costa Brava Sud. L'entitat va preparar diversos lots per a prop de 300 nens i nenes entre 0 i 12 anys de Blanes, Lloret i Tossa.

Èxit dels actes de la Festa Major de Sant Vicenç

Tossa inverteix 60.000 euros en millores en els equipaments esportius

L'equip de govern ha invertit 59.065,55 euros en millores en diferents equipaments esportius. Concretament, les millores s'han portat a terme en el camp de futbol, on s'ha millorat el sistema de desaigua, la reixa d'entrada i el pas de banquetes eliminant una barrera arquitectònica i millorant la mobilitat general de l'equipament municipal –en una actuació de la brigada municipal-; i, sobretot, a la coberta del pavelló poliesportiu. En aquest equipament, la rehabilitació, que ha durat un mes, ha consistit en solucionar un problema de degoters a causa de l'envelliment de la coberta.

Així, s'ha instal·lat una planxa d'espuma rígida de polioisocianat recoberta per la cara superior amb un vel de vidre bituminat i, per la part inferior, amb un vel de vidre mineralitzat de 4 cms de gruix fixat mecànicament com a base regularitzadora, aïllament tèrmica i suport per la impermeabilització. Precisament, la impermeabilització ha constat d'un sistema bicapa totalment adherit a la superfície i amb acabat autoprotegit que permet el trànsit per manteniment de la coberta però no per un ús freqüent i evita l'envelliment pels raigs ultra violats del sol.

El regidor d'Urbanisme i Obra Pública, Manu Mohedano, explica que "amb aquesta solució es millora tèrmicament l'edifici, es rehabilita totalment la coberta i es facilita el seu manteniment i les possibles reparacions en un futur, ja que en instal·lar una làmina totalment adherida és molt senzilla la reparació de la coberta".

Per la seva part, el regidor d'Esports, Ignasi Sallés, conclou que "aquestes actuacions formen part de la nostra política de millora contínua dels equipaments municipals i, en els propers mesos, es faran noves intervencions".

En aquest sentit, en el camp de futbol, també s'ha col·locat una xarxa parapilotes, cadires noves a les graderies i a les banquetes, s'ha marcat les línies de les àrees dels camps de futbol-7, s'ha substituït la caldera i, en el pavelló, s'han col·locat les cadires que mancaven. ■

El pas del temps va col·locant a cadascú al seu lloc. Durant l'any que hem tancat, la vida municipal ha fet el seu camí, amb actuacions encertades i altres menys, però amb la il·lusió del primer dia per fer una Tossa millor per tothom.

Davant del treball d'uns, altres s'han dedicat a destruir, a desfer, a posar entrebancs i, en definitiva, a crear problemes on no hi ha problema.

Oposar-se a tot, per sobre de la raó i el seny és una opció que res té a veure amb el compromís que van assolir amb els veïns, et votin o votin un altre opció.

No hem de caure en la negativitat que impregna totes les intervencions de l'oposició, ja siguin econòmiques, d'urbanisme, sobre qualsevol tema. Tossa Unida es caracteritza per treballar en positiu, per somriure i enfrontar els problemes per solucionar-los. Això hem fet i això continuarem fent mentre els veïns ens donin la seva confiança.

Les intervencions fora de to que fa l'oposició, tenen com objectiu que no es visualitzin les actuacions de l'equip de govern, crear tensió i polèmica en tot i sobre tot.

L'equip de govern posa sobre la taula actuacions en marxa, com la barana del passeig fins la Mar Menuda, les muralles de Vila Vella, Vil·la Romana, l'enllumenat del passeig del mar, la remodelació de la bassa del parc de sa riera, la remunta de l'edifici La Nau per ubicar les oficines municipals o la instal·lació d'un punt de recarrega per a vehicles elèctrics, el sostre del polisportiu, el canvi de les cadires del camp de futbol, entre altres.
O actuacions recents, com la reforma dels lavabos públics, la instal·lació d'una caldera de biomassa a la piscina municipal, l'adequació del Museu, la pintura i l'adequació dels lavabos del Col·legi Ignasi Melé, la instal·lació de les càmeres de seguretat als accessos del municipi o la remodelació de la caserna de la Policia Local.

O projectes en marxa com la construcció d'un pont sobre la riera, al final del carrer Nou, la millora de l'enllumenat públic del municipi, en fase de redacció del projecte, la remodelació de la Plaça d'Espanya, consensuada amb els veïns, la segona fase de la rambla Pau Casals, el Museu del Far per tornar-lo a obrir en condicions, entre altres.

Davant de la crispació que alguns volen portar a la vida municipal, nosaltres treballem, amb el convenciment que els tossencs i tossenques no volen una Tossa trista i enfrontada, sinó activa i emprenedora que miri al futur i no al passat, i disposada a fer front a qualsevol entrebanc que es creui en el seu camí.

AJUNTAMENT TÈCNIC? AJUNTAMENT POLÍTIC? AJUNTAMENT CONFÓS

Vet aquí que en el darrer Ple Municipal vam poder constatar un cop més que l' equip de govern no sap res! Així és, sorprenentment; cap regidor sap res! Sembla que tot està en mans dels tècnics municipals.

Si no anem errats, el poble va votar a uns polítics per governar. Va votar al TU, no pas a cap tècnic.

Per això, aquesta situació és injusta, a més de per al poble, també particularment per als votants d'aquest grup. El govern s'ha d'exercir amb decisió pròpia i amb responsabilitat.

En el repartiment de comeses, el polític ha de dir el què i el tècnic el com, per resumir-ho molt. L'equip de govern ha de tenir clar què es proposa i ha de dirigir els recursos de tot ordre, també els recursos humans de la institució, a la consecució dels objectius fixats. Però mai els tècnics poden decidir què es fa per al poble ni cap a on es va.

Però aquí no és així, i, com a mostra de moltes, el darrer ple. Van ser innombrables les ocasions en què davant les nostres preguntes s'excusaven en els tècnics.

Ens preguntem perquè no saben res. Si no ho saben és greu i, si ho saben i no contesten, és més greu encara? Això sí, ens diuen sempre que ja ho buscaran.

En altres ocasions, la informació de novetats o projectes que endega l'equip de govern ens arriba de la pròpia gent o de la premsa i no pas des de la pròpia institució. O com quan es contracta personal nou per diferents àrees i no se'ns presenta. Com a grup, malgrat no els agradi, també en som part de la institució, per la confiança dels nostres votants. Després també perquè tots junts, del color que sigui, representem el poble en el seu conjunt, al que ens devem. I n'hem de ser dignes.

No és manera de fer Democràcia i molt menys en un equip que es vanta des de fa anys de transparents. Més aviat patim massa sovint l'opacitat absoluta.

De fet percebem que els molesta quan fem la nostra feina de fiscalització, sobretot en actes públics com el ple. Sí, insistim, hem de sumar, en favor del poble. A pesar que els hagi de fer pujar els colors com la possibilitat de contaminació d'aigua de subministrament amb amiant, que, per cert, també n'eren responsables els tècnics...

És hora d'actuar amb totes les conseqüències d'acord amb el càrrec i deixar d'escudar-se en els tècnics. És hora també d'actuar amb transparència amb l'oposició i amb el poble, i no amagar la informació que en democràcia correspon.

Aprofitem per reiterar: llaços grocs com a mostra de rebuig dels injustament empresonats! Amb els gestos també parlem. I, sinó, qui calla atorga.

Molta salut a tothom!

Regidora no adscrita

Quan em demanen escriure l'article d'opinió sempre miro quins són els temes d'actualitat per poder fer una reflexió sobre el que està passant i ho intento lligar a la realitat de Tossa. Però aquesta vegada m'he estimat més fer l'article sobre els 40 anys de l'escola Ignasi Melé i Farré.

Diuen que totes les vivències ens marquen d'una manera o d'una altra, i l'escola forma part d'aquestes vivències que a poc a poc anem vivint.

A l'escola trobem els primers amics, alguns d'ells els mantindrem al llarg de la nostra vida i alguns altres els anirem perdent, ja que triarem camins diferents. Però tots ells ens marcaran. Recordo perfectament l'etapa escolar, els casals d'estiu, els casalets, les colònies, les sortides i excursions, les tardes que tocava fluor, portar els clixés a en Tià per fer fotocòpies, la font, la gimnàstica a la pista, les fulles de morera pels cucs de seda, els cromos de Bola de Drac, el timbre, pujar a dalt del "cole" blau com els grans, les cistelles de bàsquet amb els blocs de ciment perquè no bolquessin. Quins records!

Però l'escola no només ens ensenya contingut teòric, sinó que ens prepara pel que ve després, quan ja siguem adults. Ens aporta una sèrie d'habilitats socials que anirem adquirint al llarg del temps. Però no només ens nodreix l'escola, sinó que la família, els amics, els esplais, casals i casalets també ajuden en el nostre desenvolupament i ens enriqueixen com a persona.

Aprofitem totes les oportunitats que ens ofereixen l'escola, casals, casalets, esplais i el món del lleure, ja que totes aquestes activitats ens aporten habilitats socials que ens ajudaran a perfilar qui serem en un futur.

Ressaca del CARNAVAL

Tossa de Mar

23, 24 I 25 FEBRER 2018

#RessacadelCarnaval
Carnaval Costa Brava Sud

www.tossademar.cat/carnaval